



広報

いせ

2008 6 No.32 月号



夫婦岩の日の出 (平成19年7月5日撮影)

夏至のころを中心に、前後約1カ月間は、夫婦岩の2つの岩の間から朝日が昇ります。

また、まれに、すっきりと晴れた早朝には、太陽の前に富士山を望むことができます。

「広報いせ」は、市のホームページでもご覧いただけます。

◆◆◆目次◆◆◆

伊勢市地産地消の店を認定 ……………	2
観光振興基本計画が策定されました ……	4
私たちの地域だから、 私たちがやりたいことがある ……………	6
伊勢市子ども家庭支援ネットワーク…	13
健康づくり通信 ……………	13
情報コーナー ……………	24
まちの話題 ……………	32

伊勢市 地産地消の店 を認定

農林課 (☎220370)



どのような店が
認定されるの？

「伊勢市の食と農を考える会」では、生産者・消費者・行政などが連携し、地産地消を推進するとともに、市の農業が抱える課題とその対応策についての検討を重ねています。

その一環として、市内で生産された農林水産物を食材として取り扱う店を「伊勢市地産地消の店」として認定し、その店の地産地消に関する取り組みを情報発信することとしています。

市内に店舗がある飲食店、宿泊施設、食品加工事業所、直売所、小売店、スーパーマーケットなどで、次の食材(伊勢市産品)を取り扱っている店が、6月19日に、「伊勢市地産地消の店」として認定されます。

対象となる食材

- ①市内で生産・採取された農林産物
- ②市内の漁港で水揚げされた水産物
- ③これらの加工品



今年は17店が認定

1月～2月に認定申請の募集を受け付け、その後、消費者・生産者・農林水産物の流通業者・認定対象業種の代表者で組織する「伊勢市地産地消の店認定委員会」で審査した結果、17店が認定されることとなりました。(左ページ参照)

6月22日(日)には、認定店に認定証やのぼりなどを交付する認定式を開催します。(認定式について、詳しくは「伊勢市おしらせ版」6月15日号でお知らせします)

認定式終了後、認定店には、のぼりやポスターなどが

が掲示されますので、ぜひお立ち寄りください。※次回の認定申請の募集は、平成21年1月頃に行う予定です。



地産地消の店を
利用すると

- 消費者は…
- 地元の食材を身近な場所で手に入れることができる
 - 地元の食材を使った特徴あるメニュー・商品が増え、選択肢が広がる
 - 生産者は…
 - 地元の食材に対する消費者の関心が高まり、需要が拡大する
 - 地域内での販路が拡大する

認定店は…

- 地元の食材に対する消費者の関心が高まり、集客につながる
- 地元の食材を使った特徴あるメニュー・商品の開発につながる

なぜ地産地消の推進が
必要なの？

「地産地消」という言葉自体の意味は、「地元でとれたものを地元で消費すること」です。

しかし、それだけではありません。

身近に行われている農林水産業の営みは、四季折々に新鮮な食材をもたらし、きれいな水や空気、景色を保ち、食材を作る人と食べる人との顔が見える関係を築いてくれます。

このため、「地産地消」の取り組みが各地で活発に行われています。



伊勢市地産地消の店

飲食店など

業種	店舗名（住所・電話番号） 料理名・商品名〔使用・販売する伊勢市産品〕	販売時期
飲食店	魚勘（大世古2丁目4-7、☎24 3017） ①みのり弁当〔上地町・小俣町産の野菜、古代伊勢黒米、伊勢たくあん〕 ②牡丹鍋〔市内で捕れた天然イノシシの肉、小俣町・御園町・上地町産の野菜〕	①通年（昼食時） ②10月～4月
	割烹 大喜（岩淵2丁目1-48、☎29 0281） ①穴子の天ぷら、穴子のにぎりずし、キスの天ぷら〔有滝町で水揚げされた穴子・キス〕 ②イチゴ（果物単品）〔御園町産のイチゴ〕	①通年 ②ほぼ通年
	喫茶 城（大世古2丁目5-12、☎24 0349） むらさき芋のゼリー、むらさき芋のアイスクリーム〔上地町産のむらさき芋〕	通年
	魚介類・お好み焼・鉄板焼 花筏（岩淵2丁目1-19、☎29 8739） 鉄板焼他料理各種 〔市内の直売所で仕入れる野菜、有滝町で水揚げされる穴子などの水産物〕	年間を通じて旬の食材を使用する
	中華菜館 龍苑（一之木2丁目10-8、☎23 3671） ①熱炒蛤仔（アサリの炒め）〔市内で水揚げされるアサリ〕 ②醬爆茄子（ナスの味噌炒め）〔市内産のナス〕 ③醬羅蔔（大根の醬油漬け）〔市内産の大根〕 ④その他料理各種〔その他農水産物各種〕	年間を通じて旬の食材を使用する
	二富士（一之木2丁目10-4、☎28 8101） 穴子の天ぷら〔有滝町で水揚げされた穴子〕	通年
	ふぐや（一之木3丁目7-11、☎25 8719） ①穴子の天ぷらほか料理各種〔有滝町で水揚げされた穴子などの水産物各種〕 ②ふぐ鍋〔白菜、菊菜、シイタケなどの野菜各種〕	①通年 ②市内産野菜の使用は冬季
	伊勢パールピアホテル（宮後2丁目26-22、☎26 1111） 朝食バイキング（サラダバー、穴子の天ぷら、タコの柔らか煮、アサリの赤だし） 〔小俣町産のミニトマト、城田地区産のネギ・大根、有滝町で水揚げされた穴子・アサリ・タコ、漬物〕	通年
	料理旅館 おく文（宮町1丁目9-49、☎29 2231） 伊勢楽市膳〔キュウリ・大根・生シイタケ・ネギ・サヤエンドウ・米・サツマイモ・ニンジン・イチゴ・蓮台寺柿・ブドウなどの農産物各種、穴子・エビ・アサリなどの水産物各種〕	通年
	直売所	郷の恵「風輪」（横輪町586、☎39 1741） 横輪桜の里「風輪」名物御平家餅〔横輪町産の米〕

小売店など

業種	店舗名（住所・電話番号） 主な伊勢市産品の販売品目
小売店	かねやす（吹上2丁目7-4、☎24 0123） 二見町産・東大淀町産の焼きのり・乾のり、二見町産のアオサ
	サルビア（村松町3109、☎37 1828） 有滝町・村松町で水揚げされた穴子・キス・タコ・キンタカ（ギンポ）・エイ・サメ・ハギ・アイナメ・小エビ・シャコエビ・パンチョ貝（ツメタ貝）・ニシ貝（赤ニシ）・コッチ・カレイ・小イカ・スズキなどの水産物各種、小俣町産のイチゴ、御園町産の野菜など
直売所	いせ産直市場（一之木2丁目3-4、☎28 6328） イチゴ・シイタケ・米などの農産物各種、それらの加工品
	郷の恵「風輪」（横輪町586、☎39 1741） 横輪芋、米、野菜各種、農産物加工品
	サンファームおばた（小俣町湯田55、☎26 0831） 小俣町産のイチゴ・トマト・ナシ・メロンを中心に白菜・キャベツ・大根・ニンジンなどの野菜各種、もち・漬物などの農産物加工品
	民話の駅 蘇民（二見町松下1335、☎44 1000） 魚、ワカメ、アオサ、貝、野菜、漬物、もち
量販店	ぎゅーとら ハイジー店（船江3丁目16-51、☎36 1245） 野菜、漬物などの加工品
	ぎゅーとら ラブリー神田久志本店（神田久志本町1636-2、☎20 8800） 野菜、漬物などの加工品



観光振興基本計画が策定されました

観光企画課(☎21)5565)

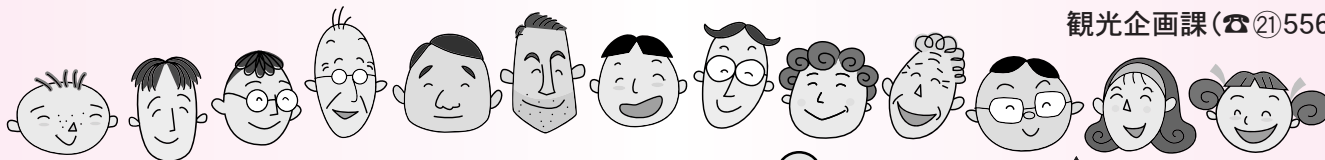

目標は観光客数1000万人!!

市では、市民の皆さんと一緒に「みんなのまちの計画」を作成しています。

この計画の観光部門を、もう少し詳しくしたものが「伊勢市観光振興基本計画」です。

この計画では、第62回神宮式年遷宮が執り行われる平成25年までに、観光入り込み客数（外宮・内宮参拝者数）が1000万人を達成することを目指しています。

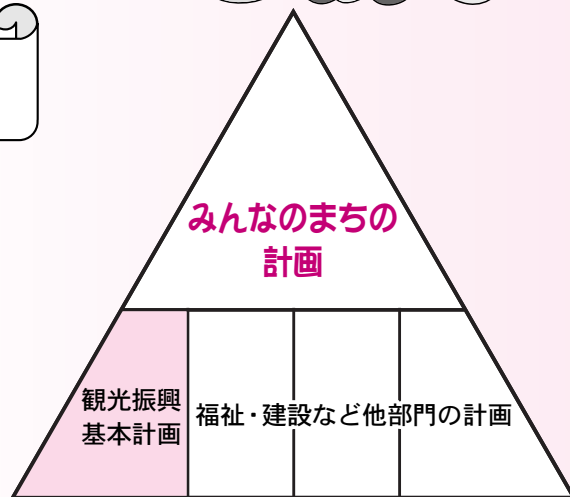

1000万人達成のための取り組み

1 伊勢の特性を生かした観光振興

伊勢ならではの観光資源を生かした観光地づくりを推進します。

- 神宮
- 二見浦
- 河崎 など

2 観光基盤の整備

観光客が安全で快適に過ごせるような仕組みを作ります。

- 案内看板の設置
- 施設のバリアフリー化
- 交通渋滞対策の実施 など

3 効果的な情報発信と誘客戦略

伊勢の良さを積極的に情報発信していきます。

- ホームページ・パンフレットの充実
- 都市圏へのキャンペーン
- マスコミの活用 など

4 国際観光の推進

外国からも安心して伊勢へ来ていただけるよう、情報発信とおもてなしの両方から取り組みます。

- 海外へのキャンペーン
- 受け入れ体制の整備 など

5 地域産業との連携

地元産業と連携し、観光客の立場に立ったサービスを行います。

- 伊勢ブランドの活用
- 「学ぶ」「体験する」「自然に親しむ」「健康」をキーワードにしたサービス など

6 広域連携の推進

歴史的なつながりが深い地域や国・県と協力し合い、情報発信をしていきます。

- 京都府・奈良県・和歌山県との連携
- 歴史街道関連地域との連携 など

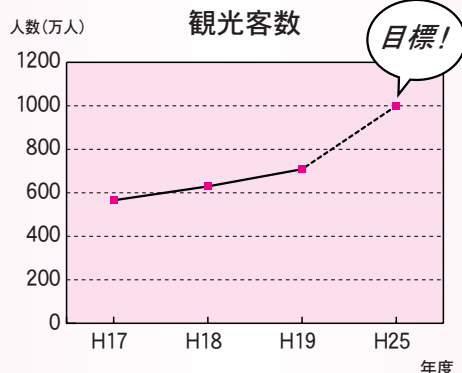

7 市民力を活用した観光戦略の推進

市民の皆さんの力で、観光都市・伊勢を作ります。

- 市民と観光団体による観光活性化プロジェクトの推進
- 観光ガイドの充実 など

※観光振興基本計画は、市のホームページ (<http://www.city.ise.mie.jp>) をご覧ください。

「広報いせ」5月号では、「みんなのまちの計画」が策定されたことをお知らせしました。

この計画には、目指すべきまちの姿（将来像）とその姿に近づいているかどうかを測る「ものさし（指標）」、そして、5年後の目標値が定められています。みんなのまちの計画は、7つのテーマに分かれて計画が示されており、今月号からは、テーマ別に計画の内容を紹介していきます。

今月号では、「自治と行政のしくみ」のテーマについて紹介します。

テーマ「自治と行政のしくみ」（一部抜粋）

これからの自治のあり方を考えていく上で、市民、各種団体、企業と市役所・議会などの協力、連携は欠かせません。住みよいまちに対する考え方、感じ方がさまざまである中、みんなが、自らのまちのことを一緒に考え、そして実行しているまちの姿を目指します。

1. 市民と行政、議会のお互いが役割を理解し、責任を持って活発な活動をしているまち

伊勢というまちに住み、活動しているみんなが、このまちを良くしていくために、何ができるか、また何をすべきかを考え、責任を持って活動しているまちを目指します。

みんなが協力し合ってまちづくりをしている状態を目指し、これからの伊勢の「自治と行政のしくみ」全体を表すものです。

- 自治会の加入率
現状値84.7% → 目標値90%
- 市民自ら担うべき役割を理解した割合
現状値82.6% → 目標値87% など

2. 市民と行政、市民と議会の相互信頼関係が構築されたまち

新しい自治のしくみを確立していくためには、とりわけ市民、各種団体、企業と市役所、議会との相互信頼は不可欠であり、その確立を目指します。

- 市との協定等により行われている協働事業の数
現状値62件 → 目標値74件
- 市税が有効に使われていると思う人の割合
現状値20.6% → 目標値55% など

3. 市民のための情報を共有できるまち

みんなが、今のまちの状態はどのようなもので、どんなことが行われているかといった、市民が知りたい情報がいつでも公開・開示され、情報等を共有し合えるまちを目指します。

- 市ホームページへのアクセス件数
現状値554,325件 → 目標値630,000件
- 市からの情報提供に満足している人の割合
現状値49.8% → 目標値67% など

4. 透明でわかりやすい行政運営がなされるまち

透明性が高くわかりやすいまちを目指します。

- 審議会等の会議が公開されている割合
現状値38.1% → 目標値100%
- 透明な行政運営であると思う人の割合
現状値18.4% → 目標値60% など

5. 健全な財政のまち

今、伊勢市の財政状況は厳しさを増しています。市の財政状況の悪化は、今後市民が期待し、求める新しいまちづくり計画の実現にも影響し、行政サービスの低下や、さらなる市民への負担を求めなければならぬことにつながっていきます。

将来生活を含め、市民に不安を与えることなく、安心して社会生活ができ、みんなが新しいまちづくりに希望を持って参加できるよう、健全な財政のまちを目指します。

- 経常収支比率
現状値91.8% → 目標値88%
- 市財政が健全であると感じている人の割合
現状値10.4% → 目標値35% など

6. まちづくりへの参画意識が高く、市民の思いをまちづくりに生かすことができるまち

自分たちのまちを、自分たちでつくっていかうという意識が高く、その意識がまちづくりに反映できるようなまちを目指します。

- 市民の声システムへの提案のうち実現された割合
現状値13.4% → 目標値20%
- まちづくり活動への参加意識
現状値56.2% → 目標値70% など

※ 内は、ものさし（指標）と平成24年度の目標値を示しています。

この計画に定めた目標像や目標値は、市役所だけでなく、市民の皆さん・各種団体・企業などのさまざまな取り組みにより実現できるものです。計画を実現するため、市民力の結集をお願いします。



シリーズふるさと未来づくり

私たちの地域だから、

私たちがやりたいことがある

第3回

地域内分権推進課 ☎215563

今月号では、ふるさと未来づくりを担う地域自治組織「地区みらい会議」についてお知らせします。

新たなまちづくりの仕組み

少子高齢化や世帯構造の変化、地域のつながりの希薄化など、さまざまな背景から自治会の枠を超えた地域の課題が生まれています。

このような中、地域の課題について、住民の皆さんで話し合い、自らが解決に向けて行動することが求められています。

地域の実態に応じたまちづくりを進めながら、地域のつながりを取り戻すことが、今まさに必要となっています。

これまで

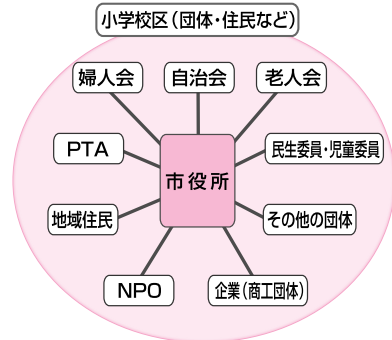

これからは

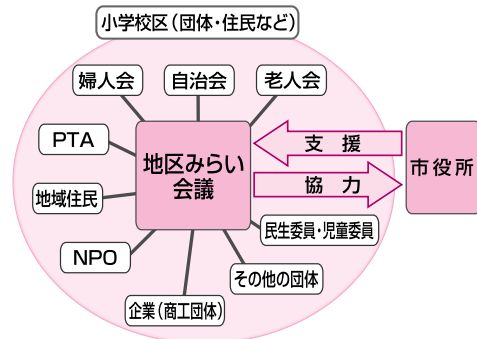

団体が連携し力を出し合う

皆さんが生活している地域では、自治会や老人会、婦

これらの取り組みを進めるための具体的な仕組みとして、小学校区単位を基本に、住民の力を結集し、実行に移す組織「地区みらい会議」を新たに設置します。

人会など、さまざまな団体が活動しています。

これらの団体は、これまで、市との関係を個々にもっていて、団体間の連携も少なく、個別課題の解決に向けた活動を中心としていたのではないのでしょうか。

しかし、さまざまな課題がある中では、現状のような関係では解決が困難とな

っています。

これからは、地域住民や各種団体が、新たな地域自治組織である「地区みらい会議」に集まり、課題や解決策を話し合い、取り組みを実践することにより、団体間の連携が生まれ、自治会の枠を超えた課題の解決ができると考えています。

もちろん、これらの団体は、地区みらい会議で連携し、お互いの力を出し合いますが、個々の活動はなくなるものと考えます。

地区みらい会議が主体

「地区みらい会議」という名称は、仮称ですが、「地域の明るい未来を話し合い、実行に移す場をつくる」との思いから名付けたものです。

この組織が主体となって、地域課題を解決するための地区まちづくり計画（地域が目指す将来像を考えながら、地域課題の解決に向けて行う事業をまとめた計

画）の策定と、その事業の実施、地域で処理することが望ましい事務を実施することとなります。

また、この会議の中には、意思決定を行う機関として、各種団体の代表者や公募による委員で構成する「運営委員会」を置き、民主的に運営することになります。

市は財政的・人的支援を

市は、「地区みらい会議」の活動を側面から支援することとしています。

財政面については、地域の思いを実現するための手だてとして、一定の財政支援を行います。

また、円滑な組織運営のための情報提供や、まちづくり計画作成時の助言などを行う地区担当職員を配置するなど、人的な支援も行う予定です。

次回は、地区みらい会議への支援制度についてお知らせします。

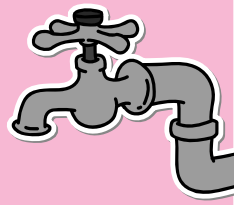

水道に関するお知らせ

料金・検針について……………上下水道部料金課上下水道料金係 (☎421501)
 道路面漏水修繕・メーター取り替えについて……………水道課維持係 (☎421512)
 水質について……………水道課水源係 (☎233360)
 指定給水装置工事事業者について……………水道課給水係 (☎421509)
 夜間・休日の緊急道路面漏水について……………水道管理センター (☎233360)

6月1日～7日は 水道週間

わたしたちの生活を支えている水は、限りある資源として、大切に使わなければなりません。

市は、水道水を無駄にすることなく、また、皆さんが安心して飲めるよう、施設や水質の管理を行っています。

漏水調査

一部の地域で、道路に埋設してある水道管の漏水調査を次のとおり実施します。

調査期間 8月～10月
 調査時間 午前9時～午後

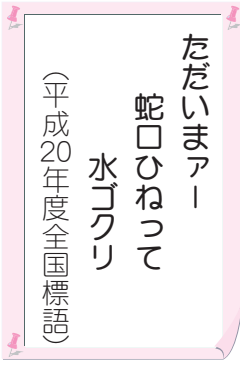

5時、午後10時～午前3時
 ※昼間は、各家庭の宅地内で調査をすることがありますので、ご協力をお願いします。
 ※調査員は身分証明書を携帯しています。

宅地内漏水の早期発見

宅地内の水道管(給水管)は、使用者が自己管理をすることが基本です。検針結果を毎回確認し、水量などに異常がある場合は、漏水の確認をしてください。
 すべての蛇口を閉めても水道メーターの星型のコマ(パイロット…左図参照)が回っていれば、漏水している可能性があります。



水道料金の支払いは、手間がかからず便利な口座振替を利用してください。

水道料金の支払いは 口座振替で

水道メーターから蛇口までの漏水調査や修繕は、指定給水装置工事事業者へ依頼してください。
 なお、修繕した場合、水道料金が減額還付される場合があります。

水道メーターの取り替え

市は、伊勢水道サービスセンター有限会社に委託し、8年に1回、メーターの取り替えを行っています。
 取り替えにかかる時間は10分程度で、費用は市が負担します。
 ※作業員は身分証明書を携帯しています。

水質検査結果のお知らせ

また、納入通知書により、銀行・郵便局・コンビニエンスストアから支払うこともできます。
 平成19年度に行った水質検査の結果は、市内の各水源・配水場において、水質基準のすべての項目に適合しています。
 詳しくは、市のホームページ (<http://www.city.ise.lg.jp>) をご覧いただくか、水道課水源係へ問い合わせてください。



受水槽を 設置している人へ

水道水を、いったん受水槽(タンク)に入れて使っている場合、衛生上、年1回は、受水槽の清掃をしてください。

また、気付かないうちに、受水槽から水が漏れている場合がありますので、清掃の際には、併せて、受水槽の点検を行ってください。

二七職員にご注意!!

市では、依頼のない検査や機器購入のあっせんなどは行っていません。
 市の職員を装った業者に注意してください。

第1回 要介護認定を受けるには①

介護保険課介護認定係 (☎②) 5647

介護保険制度が始まり、

今年で9年目となりました。

このシリーズでは、介護保険制度について、あらためて10回にわたってお知らせします。

◆◆◆◆◆

加齢に伴う身体・心の変化や病気などにより、入浴・排せつ・食事などの日常生活において、常時、何らかの介護が必要となった場合、次の人は介護保険サービスを利用することができます。

- 65歳以上の人
- 40歳〜64歳で、脳梗塞などの特定疾病に該当する人

介護保険サービスを「利用するには?」

65歳以上の人は、すでにピンク色の介護保険被保険者証を持っていますが、このままでは介護保険サービスを利用することができません。

サービスを利用するため

には、市に申請して要介護認定を受ける必要があります。サービスが必要になったときに申請してください。

「どうやって申請するの?」

申請方法 本人または家族が、所定の申請書および次の持ち物を、介護保険課・各総合支所福祉健康課・支所へ持参

持ち物

- 65歳以上の人：介護保険被保険者証（ピンク色）
- 40歳〜64歳の人：健康保険証

※申請書は前記の各窓口にあります。また、市のホームページ（<http://www.city.senri.go.jp>）からダウンロードできます。

今回は、申請から認定までについてお知らせします。

◆国民健康保険料

◆長寿医療制度（後期高齢者医療制度）保険料

◆介護保険料

国民健康保険料について……医療保険課（☎②）5551
長寿医療制度（後期高齢者医療制度）保険料について

医療保険課（☎②）5552
介護保険料について……介護保険課（☎②）5564



納入通知書を送付

国民健康保険料

国民健康保険料は、国民健康保険に加入している皆さんが、安心して医療を受けるために必要な財源です。

平成20年度の国民健康保険料納入通知書は、6月中旬に世帯主宛に送付します。

■普通徴収

（納付書払い・口座振替）
平成20年度の年間国民健康保険料額が記載されています。

■特別徴収（年金天引き）

平成20年度の年間国民健康保険料額・天引きされる対象年金の種類・年金天引き

き額（10月〜翌年8月分）が記載されています。

※10月から特別徴収になる人は、普通徴収の納入通知書に、特別徴収の内容が記載されています。



長寿医療制度（後期高齢者医療制度）保険料

平成20年度の長寿医療制度（後期高齢者医療制度）の保険料納入通知書は、7月中旬までに本人宛に送付します。

詳しくは、「広報いせ」7月号でお知らせします。

なお、保険料を算定するために、所得の申告が必要な人（被保険者とその世帯主）には、6月中旬までに申告書を送付します。

介護保険料

平成20年度の介護保険料納入通知書は、6月中旬に送付します。

■普通徴収

（納付書払い・口座振替）
平成20年度の年間介護保険料額（確定賦課額）が記載されています。

■特別徴収（年金天引き）

平成20年度の年間介護保険料額・天引きされる対象年金の種類・年金天引き額（10月〜翌年8月分）・仮徴収額に変更があった人はその変更額が記載されています。

※10月から特別徴収になる人は、普通徴収の納入通知書に、特別徴収の内容が記載されています。

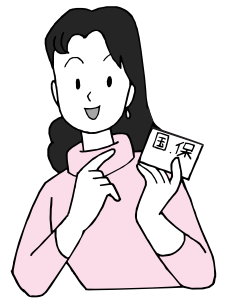

国民健康保険料

算定方法の変更

■内訳の変更

4月から、長寿医療制度（後期高齢者医療制度）が始まりました。

今まで国民健康保険料は、「医療分」と「介護分」（40歳～64歳の人のみ）を合わせた金額となっていました。新たに「後期高齢者支援金分」が加わります。

国民健康保険料の内訳

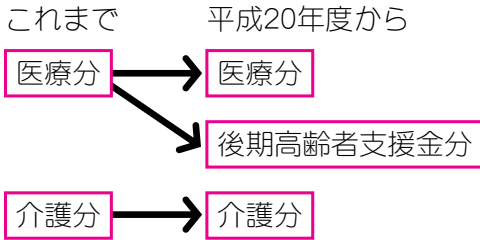

この「後期高齢者支援金分」は、これまでの「医療分」の一部が、長寿医療制度（後期高齢者医療制度）の財源の一部として明確化されたものです。（左上図参照）



■賦課限度額の変更

1世帯当たりの賦課限度額が、左表のとおりとなります。

国民健康保険料の賦課限度額（1世帯当たり）

区分	賦課限度額
医療分	47万円
後期高齢者支援金分	12万円
介護分	9万円

※保険料率については、国民健康保険料納入通知書をご覧ください。

経過措置

長寿医療制度（後期高齢者医療制度）の開始に伴い、次のとおり、国民健康保険料の経過措置があります。

■経過措置①

対象世帯 国民健康保険から長寿医療制度（後期高齢者医療制度）に移行した人がいる世帯

経過措置

●軽減判定時の被保険者数と世帯総所得に、長寿医療制度（後期高齢者医療制度）へ移行した人の分を含めて軽減判定します（5年間）

●同一世帯内に、長寿医療制度（後期高齢者医療制度）に移行した人がいるため、国民健康保険被保険者が1人になった場合は、世帯にかかる平等割額を半額にします（5年間）

■経過措置②

対象世帯 被用者保険（政府管掌健康保険・企業の健康保険・共済組合・船員保険などで、国民健康保険組

合を除く）の加入者本人が長寿医療制度（後期高齢者医療制度）に移行したため、その被扶養者（65歳～74歳）が国民健康保険に加入した世帯

経過措置

●被扶養者であった人にかかる所得割額を免除します（2年間）

●被扶養者であった人にかかる均等割額を5割軽減します（2年間）（7割軽減が適用されている世帯を除く）

●同一世帯内で、国民健康保険被保険者が、被扶養者であった人のみの場合は、世帯にかかる平等割額を5割軽減します（2年間）
（7割軽減・5割軽減が適用されている世帯を除く）
※経過措置②については、「国民健康保険料減免申請書」と被扶養者であったことが記載された健康保険の「資格喪失証明書」の提出が必要です。



国民健康保険料2割軽減申請書の提出が不要

平成20年度分から、「国民健康保険料2割軽減申請書」の提出が不要となりました。

国民健康保険料の軽減が適用となる場合は、国民健康保険料納入通知書に軽減割合が記載されています。

国民健康保険料の滞納が続くと、被保険者証が交付されなくなる場合があります。納付できないときは、医療保険課へ相談してください。

介護保険料

激変緩和措置

平成18年度の税制改正に伴う激変緩和措置の期限を延長します。

対象となる人は、介護保険料納入通知書に内容が記載されています。

博士と暖子ちゃん

知ろう！

地球を救う新たなエネルギー

第2回



博士



暖子ちゃん

環境課 (☎21)5540)

シリーズ第2回目の今回は、新エネルギーの一つ「太陽光発電」について紹介します。

博士 そうじゃ。太陽光発電は、屋根などに設置した太陽電池に、太陽の光が当たると電気が発生する仕組みになっているんだ。

太陽光発電ってなに？

太陽があれば電気が作れるってこと？



今日は新エネルギーの一つ、太陽光発電について教えよう。



学校などの屋根にある黒い板のようなあれね！



太陽光発電のすごさはそれだけじゃないんだ。こちらを見てごらん。(左ページ参照)



博士 そうじゃ。太陽光発電は、太陽の光エネルギーを直接電気に変換するから、太陽の光が射す場所であれば発電するんだよ。暖子 すごいんだね！

ふ〜ん。太陽光発電は、みんなの家に広まっているんだね。



博士 よく分かったかな？ 次回は「お風呂は何で沸かすの？」について教えよう。

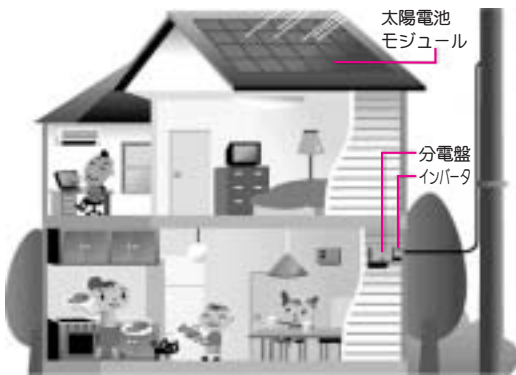

男女共同参画社会基本法と男女共同参画週間

国は、平成11年6月23日、男女共同参画社会基本法を作りました。

そして、この法律の目的や基本理念についての理解を深めるため、平成13年度から、毎年6月23日〜29日の1週間を「男女共同参画週間」と定めました。

男女共同参画社会基本法と男女共同参画週間は、男女が互いの人権を尊重しつつ、喜びも責任も分かち合い、性別にかかわらず、その個性と能力を十分に発揮することができる男女共同参画社会の実現を目指して作られたものです。

6月23日〜29日は男女共同参画週間



市民参画交流課 (☎21)5513)



標語 (平成20年度最優秀作品) 「わかちあう 仕事も家庭も喜びも」

※国では、毎年1月中旬〜2月下旬に、男女共同参画週間の趣旨を伝える標語を募集しています。

男女共同参画社会の実現

男女共同参画を身近に感じるためには、例えば、家庭における「男は仕事、女は家庭」といった固定的な性別役割分担意識を見直すことが大切です。

太陽光発電の特徴

太陽光発電は、動作部分がないため静かで、機器の維持管理もほとんど必要ないもので、一般家庭の住宅への導入が比較的容易です。



期待できる発電量

1キロワットの太陽光発電システムを設置すれば、年間約1000キロワットの発電量が期待できます。平均的な4人家族であれば、3〜4キロワットのシステムを設置すれば、使用する電気の多くを太陽光発電でまかなうことができます。

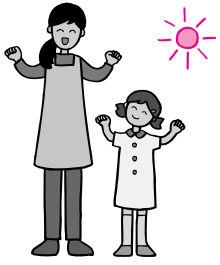

設置に要する費用

住宅用太陽光発電システムの場合、1キロワットにつき約70万円の設置費用が必要です。

標準的な家庭では、約3〜4キロワットの規模で設置されることが多いので、200万円〜300万円程度が必要です。

市内の設置状況

平成19年3月末現在、市内で400件以上の家庭で設置されています。(下図参照)

利用者の声

太陽光発電システムを設置している皆さんからいただいた意見を紹介します。

Q なぜ太陽光発電を設置しようと思いましたが？

A 「環境のためになると思ったから」「電気代を抑えられると思ったから」

Q 太陽光発電を設置して変わったことはありますか？

A 「天候が悪いと発電しにくくなるけど、晴れの日

が楽しみになった」「電力会社が発電した電気を買ってくれるので、電気を少しでも多く売りたいと思い、節電の意識を持つようになった」「電気のことだけでなく、広く環境のことを気にするようになった」「子どもたちの環境教育としても良い材料になってる」

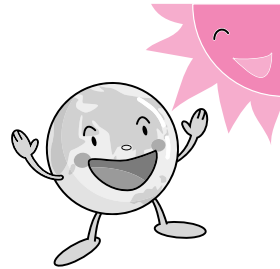

〈家庭用太陽光発電の導入累計件数〉

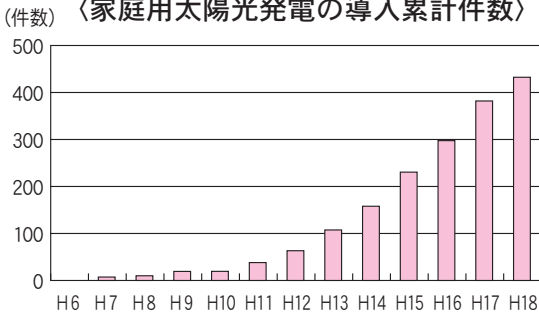

市の取り組み

男女共同参画社会を実現するためには、男女一人一人が家庭・地域の一員として、それぞれの責任を最大限に果たしながら、家庭・地域における生活を充実させることが必要ではないでしょうか。



市では、平成18年7月11日に男女共同参画都市宣言を行い、平成19年4月1日から男女共同参画推進条例を施行し、市民の男女共同参画に関する意識を高めています。

また、これらを効果的に進めるため、れいんぼっプラン（伊勢市男女共同参画基本計画）を策定しました。このプランの計画期間は、平成20年度〜平成24年度（5年間）で、今後は、このプランに基づき男女共同参画事業を進めていきます。

平成20年度の取り組み計画

● 8月17日「パートナーの日」の啓発

「男女が互いに思いやる日」として定めた、毎年8月17日の「パートナーの日」を周知するために、講演会などを行います。

● 男の料理教室

● 市民ワークショップの開催

● 情報紙「れいんぼっ」の発行（2回）

● 人材育成講座（れいんぼっ講座）の開催

男女共同参画の取り組みについては、主に公募で集まった市民と行政との協働で実施しています。

今後も、男女共同参画への理解を深めるため、皆さんのご参加・ご協力をお願いします。



子どもたちのために

学校教育支援

ボランティアを募集!

学校教育課 (☎227881)



市では、学校教育支援事業の一環として、「教育支援ボランティア」と「学校安全ボランティア」を募集しています。

教育支援ボランティア

技能や経験を生かして、市内の幼稚園・小・中学校で教育活動を支援するボランティアです。

対象 意欲がある人、教職経験者、教員免許を持つている人、教員志望の学生

- 児童・生徒の学習支援
- 児童・生徒の心の支援
- 部活動の指導
- 学校図書館の支援

申し込み 申込書を学校教育課へ

※申込書は、教育委員会窓口、

学校安全ボランティア

小・中学校・幼稚園にありますが。また、市のホームページ(<http://www.city.ise.nie.jp>)からダウンロードできます。

子どもたちの登下校時に、通学路に立って、幼稚園・小・中学校の周辺の様子を観察し、安全確保に協力するボランティアです。

活動内容 活動を希望する幼稚園・小・中学校と相談して決定

申し込み 申込書を、活動を希望する幼稚園・小・中学校へ

※申込書は、幼稚園・小・中学校にあります。また、市のホームページ(<http://www.city.ise.nie.jp>)からダウンロードできます。

一人で悩まず相談を

教育研究所 (☎227900)
(小俣総合支所・3階)



小・中学生の教育相談・カウンセリング

(☎227867)

いじめ・学習・生活・不登校などについての教育相談やカウンセラーによるカウンセリングを、スマイルいせ(小俣総合支所・2階)で行っています。

■相談員による相談

とき 月曜日～金曜日、午前8時30分～午後5時15分
相談方法 電話相談、面接相談

■カウンセラー(臨床心理士)によるカウンセリング

とき ①月曜日・火曜日・木曜日、午前9時～午後2時、②水曜日・金曜日、午前9時～午後5時
相談方法 面接相談によるカウンセリング
※電話での予約が必要です。

教育支援センター

「NEST」

(☎227901)

学校に行きたくても行かない不登校の子どもたちの

ために、教育支援センター「NEST」を開設し、学校への復帰を支援しています。
とき 月曜日～金曜日、午前9時～午後2時

学生ボランティア(メンタルフレンド)を募集

(☎227900)

不登校の児童・生徒のために活動する学生ボランティア(メンタルフレンド)を募集しています。

対象 大学院・大学・短期大学に通学している人

活動日時 相談した上で決定

活動場所 教育支援センター

「NEST」、または体験活動場所

活動内容 教育支援センター「NEST」の活動や家庭訪問支援に参加するなど、不登校の児童・生徒の良き話し相手・良き遊び相手となって、子どもたちを支援します



子どもの様子が気になったら

伊勢市子ども家庭支援

ネットワークへ



子ども課 (☎ 21) 5561

4月1日に、「伊勢市子ども家庭支援ネットワーク」ができました。

同ネットワークは、さまざま理由で支援を必要としている子どもとその保護者を支えるための組織です。

保育所・幼稚園・学校・民生児童委員など、子どもにかかわりの深い、地域の団体や個人で構成されており、これらの機関が連携して、子どもとその家族を地域でサポートします。

子どもへの虐待についても、同ネットワークの調整機関であることも課や、児童相談所が通告（虐待が疑われる場合の連絡）を受け付けたら、同ネットワークのメンバーで支援内容を協議し、対応していきます。

※「伊勢市子ども家庭支援ネットワーク」は、児童福祉法で定められた「要保護児童対策地域協議会」です。



子育ての悩み相談や、子どもへの虐待の通告などは、「伊勢市子ども家庭支援ネットワーク」で受け付けます。

例えば…

- 夜遅くまで出歩いたり、家に帰って来なかったりする
 - 担任の先生に、落ち着きがなく、友だちとのトラブルが絶えないと指摘され、発達障がいではないかと不安である
 - 近所の子どもが、夜にベランダに出されたり、大声で怒鳴られたりしているの
- で心配だ

伊勢市子ども家庭支援ネットワーク構成団体

- 南勢志摩児童相談所
- 伊勢保健福祉事務所
- 社会福祉法人伊勢市社会福祉協議会
- 社会福祉法人明照浄済会
- 社会福祉法人天理
- 社会福祉法人三重済美学院
- 特定非営利活動法人 三重みなみ子どもネットワーク
- 社団法人伊勢地区医師会
- 民生委員・児童委員
- 人権擁護委員
- 市内の保育所
- 市内の幼稚園
- 市立小学校
- 市立中学校
- 市厚生福祉事務所
- 市生活支援課
- 市障がい福祉課
- 市子ども課（調整機関）
- 市健康課
- 市教育委員会
- 伊勢警察署
- 津地方務局伊勢支局

食中毒予防の三原則

① 細菌を「付けない」

- ・調理前には、石けんで手を洗う
- ・手に傷がある場合は、ゴム手袋を使って調理する
- ・調理器具は汚れを落としてから消毒する
- ・肉や魚を切った包丁・まな板を、そのまま使わない（できれば、肉用・魚用・野菜用に分ける）
- ・肉・魚・卵を触ったら、必ず石けんで手を洗う

② 細菌を「増やさない」

- ・食品は低温で保存する（温度設定の目安：冷蔵庫は10℃以下、冷凍庫はマイナス15℃以下）
- ・冷蔵庫に保存していても、生鮮食品は2日以内に食べる（消費期限表示を確認する）
- ・料理はできるだけ時間を置かずに食べる
- ・ふきんやタオルは、小まめに取り替え、清潔に保つ（漂白剤につけ込むのも効果的）

③ 細菌を「やっつける」

- ・加熱調理をするときは十分に加熱する
- ・料理を温め直すときは十分に加熱する
- ・電子レンジによる加熱調理をするときは、時々混ぜて、全体を十分に加熱する
- ・使用後の包丁・まな板などは、熱湯をかけ、乾燥させる

食中毒にご用心

食中毒の多くは細菌が原因で起きています。目に見えない細菌をできるだけ体に入れないためには、食品を正しく取り扱うことが大切です。

それでも腹痛や下痢などが起こったら、自分で判断せず、医師に相談しましょう。

日ごろから、細菌を「付けない」「増やさない」「やっつける」の三原則（左表参照）を守って、食中毒を予防しましょう。

それでも腹痛や下痢などが起こったら、自分で判断せず、医師に相談しましょう。

健康づくり通信

みんな笑顔 伊勢の元気人

- | | | |
|-------------|-------------|-----------------|
| 健康課 | (☎ 27) 2435 | FAX (☎ 21) 0683 |
| 小保保健センター | (☎ 22) 7870 | FAX (☎ 25) 9844 |
| 二見総合支所福祉健康課 | (☎ 42) 1113 | FAX (☎ 43) 3754 |
| 御園総合支所福祉健康課 | (☎ 22) 0261 | FAX (☎ 28) 2404 |

申し込み・問い合わせ 平日・午前8時30分～午後5時15分

（参加費などの記載のないものは無料）

6月4日(水)〜10日(火)は
歯の衛生週間

1本でも多く歯を残し、おいしく食事をすることは、生涯を通じて豊かな人生を送ることにつながります。歯の健康を保つためには、

日ごろの自己管理と定期的な歯科検診が大切です。この機会に自分の口の健康について見つめ直し、歯の健康づくりを始めましょう。

歯の衛生週間の関連行事

とき 6月15日(日)

ところ ハートプラザみその

※予約など詳しくは、伊勢地区歯科医師会事務所(☎01904、月曜日〜金曜日・午前9時〜午後4時)へ問い合わせてください。

■無料歯科検診

時間 午前10時〜正午

■無料歯科矯正相談

時間 午前10時〜正午

内容 歯並びについて矯正専門医がアドバイスします

定員 20人(先着順)

申し込み 6月4日(水)から、伊勢地区歯科医師会事務所

へ(要予約)

■よい歯のコンクールの審査・表彰

時間 午前9時30分〜11時30分

内容 よい歯の児童や生徒の審査・表彰、親と子のよい歯のコンクールの審査・表彰、歯・口の健康に関する図画・ポスターコンクールの表彰

■食育に関するコーナー

時間 午前10時〜正午

内容 野菜ソムリエによる講話と試食

■お口の健康に関するコーナー

時間 午前9時30分〜正午

内容 歯科に関するブース

歯・口の健康に関する図画・ポスター入選作品展

とき ①6月19日(木)・午後22日(日)、②6月26日(木)・28日(土)・7月1日(火)

ところ ①生涯学習センターいせトピア・1階ふれあい広場、②高柳商店街

乳がん検診

とき 6月10日(火)・①午前10時〜11時・②午後1時〜2時30分、6月23日(月)・③午前10時〜11時・④午後1時〜2時30分(年間日程は15ページ参照)

ところ ①②二見老人福祉センター、③④中央保健センター

対象 市内在住で、今年度まだ受診していない人

検診内容 マンモグラフィ(乳房のX線撮影)

定員 ①③50人、②④55人(先着順)

料金 1000円(当日持参、70歳以上は無料)

持ち物 バスタオル

申し込み 6月2日(月)から、電話またはFAXで健康課へ

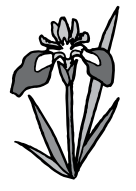

ヘルスマイト料理講習会

とき・ところ・定員 左表のとおり

テーマ 高脂血症予防

とき	ところ	定員(先着順)
6月10日(火)	小俣保健センター	35人
6月21日(土)	福祉健康センター	30人
	西コミュニティセンター	20人
6月25日(水)	福祉健康センター	30人
6月27日(金)	ハートプラザみその	30人

※いずれも時間は、午前9時30分〜午後1時です。

初心者向け料理講習会

とき 6月21日(土)、9時30分〜午後1時

ところ 小俣農村環境改善センター

テーマ 調理の基本をマスターしよう

内容 ヘルスマイトが丁寧に指導し、みんなで料理を作り上げます

共通項目

対象 市内在住の人

参加費 300円(当日持参)

持ち物 エプロン、三角巾、米 $\frac{1}{2}$ カップ

申し込み 6月3日(火)から、電話またはFAXで健康課へ

介護予防講座

お達者セミナー

高齢者が、自分の健康は自分で守り、いつまでも介護を必要とせず、自分らしく生き生きと生活できるように、介護予防について学びませんか。

とき 7月4日(金)・24日(木)・8月1日(金)・28日(木)・9月18日(木)・25日(木)、午後1時30分〜3時30分

ところ 中央保健センター

対象 おおむね65歳以上で、原則すべての講座(計6回)に参加できる人

内容 医師による脳血管疾患予防のお話、転倒骨折予防・低栄養予防・お口の健康・認知症予防などについてのお話、実技など

定員 30人程度(先着順)

申し込み 電話またはFAXで健康課へ



休日・夜間の救急医療



一次救急

症状 比較的軽症の場合（急病になったとき、救急車を呼ぶほどではないけれどすぐに治療を受けたいときなど）

医療機関 一次救急医療機関（かかりつけ医、休日・夜間応急診療所など）

※重症の人や、下表の診療時間以外・診療科目以外で診療を受けたい人は、救急医療情報センター（☎281199、音声自動案内☎800・100・119、24時間受け付け）または医療ネットみえのホームページ（http://www.aq.pref.mie.jp/）へ問い合わせてください。

二次救急

症状 重症の場合（一次救

主な相談など

内容	とき	ところ	問い合わせ先
子育て相談	6月3日(火)	二見公民館	二見総合支所福祉健康課
	6月10日(火)	9:30~11:00 中央保健センター	健康課
	6月17日(火)	13:30~15:00 ハートプラザみその	御園総合支所福祉健康課
	6月24日(火)	小俣保健センター	小俣保健センター
成人健康相談 成人栄養相談 (成人栄養相談は要予約)	6月4日(水)	9:30~11:00 小俣保健センター	小俣保健センター
	6月12日(木)	13:30~15:00 ハートプラザみその	御園総合支所福祉健康課
	6月19日(木)	13:30~15:00 中央保健センター	健康課
	6月25日(水)	9:30~11:00 二見老人福祉センター	二見総合支所福祉健康課
エイズ検査	毎週火曜日	9:00~11:00 伊勢保健福祉事務所 (県伊勢庁舎内)	伊勢保健福祉事務所 (☎275148)
	毎月第2火曜日 (6月10日)	17:30~19:00	
こころの健康相談(要予約)	6月19日(木)	13:00~15:00	

急医療機関から紹介されたとき、救急車で搬送されるときなど、緊急な治療や入院が必要なとき）
医療機関 二次救急医療機関（山田赤十字病院、伊勢総合病院）
※当番日を決め、交代で対応しています。

一次救急 休日・夜間応急診療所

診療日	診療時間	診療科目	当番
月曜日～土曜日	夜間 19:30~22:00	内科 小児科	内科医師
日曜日 祝日	昼間 10:00~12:00 13:00~17:00	内科 小児科	内科医師 小児科医師
		歯科	歯科医師
	夜間 19:30~22:00	内科 小児科	内科医師 小児科医師

問い合わせ：内科・小児科（☎28795）、歯科（☎270829）

乳がん・子宮がん集団検診 年間日程表

検診項目	検診日	ところ	申し込み開始日
乳がん	6月10日(火)	二見老人福祉センター	6月2日(月)
	6月23日(月)	中央保健センター	
	7月15日(火)	小俣保健センター	7月1日(火)
	7月28日(月)	中央保健センター	
	8月8日(金)	ハートプラザみその	8月1日(金)
	8月25日(月)	中央保健センター	
	9月8日(月)	中央保健センター	
	9月17日(水)	午前：二見老人福祉センター	9月1日(月)
		午後：今一色公民館	
	10月8日(水)	ハートプラザみその	10月1日(水)
10月27日(月)	中央保健センター		
乳がん 子宮がん	11月17日(月)	小俣保健センター	11月4日(火)
	11月25日(火)	中央保健センター	
	12月15日(月)	中央保健センター	12月1日(月)
	1月15日(木)	二見老人福祉センター	
	1月26日(月)	中央保健センター	1月5日(月)
	2月18日(水)	ハートプラザみその	
	2月26日(木)	小俣北部保健福祉会館	

※時間は、乳がん検診：午前10時～11時・午後1時～2時30分、子宮がん検診：午後1時～2時30分です。
※申し込み開始日以前の申し込みは受け付けることができません。

肝炎ウイルス検査

とき 平成21年3月31日まで
ところ 県内の実施医療機関

対象 県内在住の人

料金 無料

申し込み 電話で伊勢保健福祉事務所(☎275148)へ

※申し込み後、伊勢保健福祉事務所から受診券が送付

されます。実施の有無や受け付け時間などは、受診を希望する医療機関へ問い合わせてください。

※申し込みが集中した場合、電話がつながりにくくなる場合があります。

乳がん・子宮がん集団検診

左表のとおり実施します。

定員 乳がん検診：各日午前50人・午後55人、子宮がん検診：各日午後75人

料金 乳がん検診1000円、子宮がん検診1200円（いずれも満70歳以上は無料）

※申し込みが集中した場合、電話がつながりにくくなる場合があります。

がん検診・骨粗しょう症検診

検診項目		検診方法	対象	料金	伊勢市の国民健康保険加入者
骨粗しょう症検診	腰椎 <small>ようつい</small>	DEXA法	40歳・45歳・50歳・55歳・60歳の女性	700円	350円
	腰椎以外	MD法など	65歳～70歳の女性	300円	150円
		超音波		200円	100円
胃がん検診	透視(バリウム)	40歳以上		2,600円	1,300円
	内視鏡(カメラ)			2,600円	1,300円
大腸がん検診	—	40歳以上		300円	150円
肺がん検診	胸部X線	40歳～69歳		400円	200円
	胸部X線 +喀痰検査 <small>かくだん</small>			1,100円	550円
前立腺がん マーカー検査	—	60歳～69歳の男性		600円	300円
子宮がん検診	頸部	30歳以上の女性		1,200円	600円
乳がん検診	視触診 +マンモグラフィ	40歳～69歳の女性		1,000円	500円

※胃がん検診は、バリウムかカメラのどちらか一方しか受診できません。

※胃がん検診・乳がん検診は、予約が必要です。早めの予約をお勧めします。

がん検診
骨粗しょう症検診

がんや骨粗しょう症の早期発見を目的に、がん検診・骨粗しょう症検診を実施します。

ぜひ、この機会に検診を受け、がんの早期発見・早期治療に努めましょう！
とき 6月2日(月)～10月31日(金)
ところ 市内の実施医療機関(17ページ参照)

対象・料金 上表のとおり
※次のいずれかに該当する人は、今回、同じ項目の検診を受けることができません。
●勤務先で、がん検診・骨粗しょう症検診を受ける機会がある

●市が実施する集団検診を受けた
持ち物 健康保険証、健康手帳(持っている人のみ)
申し込み 直接、受診を希望する実施医療機関へ、市の健康診査を希望していることを伝えてください
※予約状況により、実施期間中であっても受診できない場合があります。
※各項目とも期間中は、1人につき1回の受診に限ります。
※診査結果は、必ず受診した医療機関へ行き、説明を受けてください。
◆料金が無料となる人
①70歳以上の人
②65歳～69歳で、障がいがあるため、後期高齢者医療被保険者証を持っている人
③生活保護を受けている世帯の人
④世帯員全員が平成20年度市民税非課税である人
持ち物 ①～③なし、④申請者の印鑑
申請方法 ①②…健康保険証を、受診する医療機関の窓口へ提示
③④…受診する1週間前までに、健康課・生活支援課(③のみ)・各総合支所福祉健康課・各支所へ(減免の申請をしていない場合は、料金が必要になることがあります)

③生活保護を受けている世帯の人
④世帯員全員が平成20年度市民税非課税である人
持ち物 ①～③なし、④申請者の印鑑
申請方法 ①②…健康保険証を、受診する医療機関の窓口へ提示
③④…受診する1週間前までに、健康課・生活支援課(③のみ)・各総合支所福祉健康課・各支所へ(減免の申請をしていない場合は、料金が必要になることがあります)

165人

昨年のがん検診で
がんが発見された人数

- 胃がん……………69人
- 大腸がん……………58人
- 前立腺がん……………9人
- 肺がん……………8人
- 乳がん……………19人
- 子宮がん……………2人

※65歳以上の結核・肺がん集団検診は、11月6日(木)～21日(金)に実施します。

特定健康診査

※がん検診の結果が「要精密検査」となった場合、市の保健師などが家庭を訪問し、健康に関するアドバイスをすることがあります。

これまで、市が実施していた40歳以上の人の「基本健康診査」は、平成20年度から、医療保険者(国民健康保険や健康保険組合など)が実施する「特定健康診査」に変わります。



伊勢市の国民健康保険に加入している40歳～74歳の人、または、40歳以上の人で生活保護を受けている人は、市が特定健康診査を実施します。
対象者には、後日通知を送付します。
詳しくは、各医療保険者に問い合わせてください。
※なお、75歳以上の人には、後期高齢者医療広域連合から通知されます。

歯周疾患検診

歯周病

歯を失う大きな原因

丈夫な歯を保ち、楽しい食生活を送ることは、健康への第一歩です。

しかし、40歳以上の約90%が歯周病にかかっており、歯を失ってしまう人も少なくありません。

歯周病は、誰でも予防できる病気です。

歯周病を早期に見つけ、治療するために、歯周疾患検診を実施します。

この機会に、自分の歯ぐきの状態を再確認しましょう。

とき 6月1日(日)～10月31日(金)

ところ 下表のとおり

対象 40歳～50歳・55歳・60歳・65歳の人

持ち物 健康保険証、健康手帳(持っている人のみ)

料金 無料

※期間中は、1人につき1回の受診に限ります。

※満70歳以上の人を対象に、高齢者口腔総合健康診査を、通年で実施しています。

歯周疾患検診

実施歯科医院

	歯科医院名	所在地	予約	電話番号
伊勢市	あい歯科クリニック	辻久留3丁目		208148
	あけの歯科	小俣町明野	○	258991
	芦野歯科医院	宮町1丁目	○	284048
	荒木田歯科	榎原町		372161
	伊勢ファミリー歯科	小木町	○	362264
	伊藤歯科	船江1丁目	○	292020
	いのうえ歯科医院	西豊浜町	○	375544
	いらご歯科医院	神久1丁目		226001
	うえだ歯科クリニック	竹ヶ鼻町	○	368400
	右京歯科	小木町		365677
	大石歯科医院	倭町		257186
	大山歯科医院	小俣町湯田	○	228080
	おかむら歯科医院	久世戸町	○	281948
	岡村歯科医院	浦口2丁目		233567
	岡安歯科医院	八日市場町		282222
	奥村歯科	円座町		391515
	片山歯科医院	勢田町	○	231082
	加藤歯科医院	辻久留2丁目	○	235252
	かどや歯科	二見町西	○	434554
	きくち矯正歯科	御園町長屋	○	260888
	北浜歯科クリニック	村松町	○	374870
	きたむら歯科クリニック	御園町長屋	○	241511
	くまがい歯科医院	旭町		251111
	小林歯科医院	岩淵1丁目		284098
	金剛歯科医院	曾祢2丁目	○	281560
	金剛歯科医院	宇治浦田3丁目		275588
	佐田歯科	小俣町明野	○	375822
	荘司歯科医院	河崎2丁目		289972
	杉原歯科	馬瀬町	○	350805
	田岡歯科医院	岩淵1丁目	○	247847
	田川歯科	二見町山田原	○	434822
	田口歯科医院中須	中須町	○	224182
	田所歯科	曾祢1丁目		282985
田端歯科医院	二俣1丁目		283565	
富田歯科医院	楠部町	○	228282	
中川歯科	神久2丁目	○	230266	
中川歯科医院	大世古1丁目		282959	
中西歯科医院	御園町高向		231900	
なかの歯科	楠部町	○	236480	

	歯科医院名	所在地	予約	電話番号
伊勢市	中村歯科	吹上2丁目	○	258801
	中村歯科クリニック	神田久志本町	○	275555
	長井歯科医院	東大淀町	○	372310
	にしゃま歯科	御園町王中島	○	282917
	橋本歯科医院	本町		283859
	タウンビル浜口歯科	宮後1丁目	○	231911
	浜口歯科医院	岡本3丁目	○	251608
	東山歯科医院	小俣町本町	○	249500
	平田歯科クリニック	二見町荘	○	440003
	平松歯科医院	八日市場町		283089
	藤田歯科	常磐2丁目		249261
	ふじなみ歯科	黒瀬町	○	270033
	ふるかわ歯科	小俣町本町	○	294180
	まこと歯科	小俣町相合	○	230204
	増田歯科医院	小俣町本町	○	220044
	松井歯科医院	吹上2丁目	○	205800
	松崎歯科医院	宮後3丁目	○	222566
	松葉歯科医院	御園町高向		236489
	松村歯科クリニック	宮後2丁目	○	263800
	マナブ歯科医院	御園町長屋	○	228288
	三木歯科医院	中島2丁目	○	239292
	めいりん歯科クリニック	岡本3丁目		208241
	元町歯科クリニック	小俣町元町	○	210770
	森歯科医院	宮町1丁目	○	284469
	モリ歯科クリニック	小俣町湯田	○	228008
	森歯科診療所	御園町新開	○	360648
	山際歯科医院	河崎1丁目	○	287454
	山口歯科医院	宮後1丁目	○	282426
	山口歯科医院	小俣町元町	○	242321
	山崎歯科クリニック	楠部町	○	284195
	やまなかデンタルクリニック	小俣町明野	○	376480
	横山歯科	宮町1丁目		285938
	横山歯科医院	船江4丁目		231080
度会郡	ささき歯科クリニック	玉城町蚊野	○	587903
	玉城古川歯科	玉城町勝田	○	585121
	なかむらデンタルクリニック	玉城町玉川	○	581182
	なんとう歯科クリニック	南伊勢町東宮	○	720824
	福井歯科医院	度会町棚橋	○	621520
ふくだ歯科医院	玉城町田丸	○	587500	

※○印…電話での予約が必要です。

市営住宅・特定公共賃貸住宅・高齢者向け優良賃貸住宅の入居者を募集

建築住宅課 (☎②15597)

市営住宅 特定公共賃貸住宅

募集住宅 下表のとおり
申し込み資格 次の項目をすべて満たすこと

◆市営住宅

- 市内に住所または勤務先があり、住宅に困っている
- 夫婦（婚約者を含む）または親子を主体とし、同居予定家族がある（ただし、高齢者・身体障がい者など政令で定める人は、3K以下の広さの住宅に限り、単身で入居できる場合があります）
- 市区町村税完納者である
- 収入基準月額が20万円以下（就学前の子どもがいる

世帯・高齢者世帯・障がい者世帯は26万8000円以下）である

◆特定公共賃貸住宅

- 夫婦（婚約者を含む）または親子を主体とし、同居予定家族がある
- 市区町村税完納者である
- 収入基準月額が20万円〜60万1000円である
- 申し込み 6月9日(月)〜18日(水)に、申し込み用紙（6月2日(月)から建築住宅課で配布）と次の添付書類を建築住宅課へ添付書類
- 平成19年分所得証明書(市区町村発行のもの)
- 入居世帯員全員の住民票の写し（本籍・続柄記載のもの）
- 市区町村税完納証明書
- そのほか市が必要とする書類

※申し込み多数の場合は抽選となります。
※契約の際に、連帯保証人が2人必要です。



市営住宅

【家賃月額は、所得などにより異なるため、同課へ問い合わせてください】

団地名(所在地)	構造※1	部屋数	階数	建設年度	浴槽	給湯	トイレ	駐車場	募集数	単身入居
中村団地 (中村町桜が丘)	PC平屋建	2K	1階	S47	無	無	くみ取り	有料(1台)	1	○
倭団地A棟 (倭町)	PC4階建	3DK	4階	S56	有	無	水洗	有料(1台)	1	×
大湊団地 (大湊町)	PC3階建	3DK	1階	S48	無	無	水洗	団地で管理	2	×
			2階						1	
			3階						1	
旭団地 (旭町)	RC4階建	2DK	2階	H9	有	有	水洗	有料(1台)	1	○
西豊浜団地 (西豊浜町)	PC2階建	2DK	1階	S54	無	無	水洗	有料(1台)	1	○
			2階	S51					1	×
				S49					1	×
月見ヶ丘団地(中村町)	PC平屋建	2K	1階	S42	無	無	くみ取り	有料(1台)	1	○
朝熊第1団地(朝熊町)	PC2階建	3DK	1階	H3	有	無	くみ取り	有料(1台)	1	×
朝熊第3団地(朝熊町)	PC2階建	3DK	1階	S59	無	無	くみ取り	有料(1台)	1	×
北明野団地 (小俣町明野)	PC平屋建	2K	1階	S43	無	無	くみ取り	無	1	○

特定公共賃貸住宅(所得月額20万円以上の世帯向けに地方公共団体が供給する賃貸住宅)【家賃月額:63,000円】

団地名(所在地)	構造※1	部屋数	階数	建設年度	浴槽	給湯	トイレ	駐車場	募集数
旭 (旭町)	RC3階建	3DK	1~3	H10	有	有	水洗	有料(1台)	各階1戸

※1 PC…プレキャストコンクリート、RC…鉄筋コンクリート
※2 いずれの建物も、耐震性が確認されています。

公営住宅法の改正により、平成21年度から、新たに市営住宅への入居を希望する場合、収入基準月額は15万8,000円以下（就学前の子どもがいる世帯・高齢者世帯・障がい者世帯は21万4,000円以下）に変更となります。

高齢者向け 優良賃貸住宅

募集住宅 仲林マンション 正邦苑竹ヶ鼻(竹ヶ鼻町1-9-8)

構造 RC5階建
※エレベーター・緊急通報装置の設置、内装のバリアフリー化、耐震性の確認がされています。

部屋数 1DK
家賃月額 7万5000円
敷金 家賃の3カ月分
募集数 1戸(このほか補欠として若干名)

申し込み資格 60歳以上の単身世帯・夫婦世帯・親族などの同居世帯であること(夫婦世帯の場合は、どちらかが60歳以上であれば可)
申し込み 6月30日(月)までに、社会福祉法人慈恵会(☎③1800)へ

※申し込み多数の場合は抽選となります。
※入居者の所得に応じて、家賃の補助を受けることができます。



③でできる限り横につぶす
※容器に付いているラベルを外す必要はありません。
ペットボトルの行方

回収したペットボトルは、リサイクル工場へ運ばれ、繊維製品や、果物用仕切りトレーなどに生まれ変わります。

**明倫・厚生・神社
資源拠点回収ステーションを開設**

設置場所 下図のとおり
受け入れ日時 毎週水曜日・土曜日・日曜日と祝日、午前9時〜午後4時30分
持ち込める物 新聞・折込チラシ、雑誌・雑紙類、段ボール、紙パック、綿製品、プラスチック製容器包装、資源びん、ペットボトル、乾電池、蛍光灯、ガラス類・陶磁器類
※燃えるごみ、金属・その他、粗大ごみ、事業活動に伴う資源物は持ち込むことができません。

明倫資源拠点回収ステーション



厚生資源拠点回収ステーション



神社資源拠点回収ステーション



世界人権宣言60年

人権シリーズ(No.29)



人権政策課 (☎21)5546)

権尊重の普遍的な原則を定めた「世界人権宣言」を採択しました。そしてその精神は、多くの条約や各国の憲法などに生かされ、それぞれの国で、人権という普遍的な文化を確立する取り組みが行われています。

世界人権宣言では、30項目にわたり、世界中の人々が持つ権利が具体的な言葉で記されています。これは、差別や抑圧を受けてきた人々が立ち上がり、声を上げたことよって明確な言葉となったものです。

例えば、「すべて人は、衣食住、医療及び必要な社会的施設等により、自己及び家族の健康及び福祉に十分な生活水準を保持する権利並びに失業、疾病、心身障害、配偶者の死亡、老齢その他不可抗力による生活不能の場合は、保障を受ける権利を有する。母と子は、特別の保護及び援助を受ける権利を有する。すべての児童は、嫡出であるか否かを問わず、同じ社会的保護

を受ける」と記された第25条をはじめ、生まれや性別・宗教・人種などによって差別を受けない、自分自身の考えを持つ、自由に意見を言う、自由に結婚できるなどの権利が記されています。

また第26条では、教育を受ける権利と、教育が人格の発展や人権の尊重を促すことを目的に行われるべきだということが記されています。今日ではこれに加え、「自分自身の権利について知る権利」も含まれると主張されています。

単に知識を得るためではなく、自分の権利を知ることにより誰もが権利を守り、また、自分の経験や出来事、文化・習慣などについて「人権が守られているか」という視点で見る力や、課題を発見する力を身に付けることが可能になるからです。

世界人権宣言は、自分自身の権利の一覧と言えます。それは同時に、世界中の人々、一人一人が持っているものでもあるのです。

シリーズ 動物相談

動物由来感染症

感染症

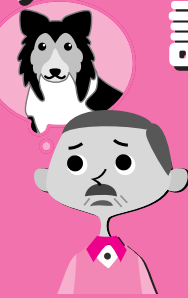

伊勢保健福祉事務所衛生指導課（☎275151）
環境課（☎215541）

新しく犬を飼うと、犬小屋や散歩用のリード、動物病院での健康診断、犬の登録と予防注射など、準備や手続きで忙しいものです。

犬を飼い始めて、分からないことがあれば、動物病院やペットショップへ相談することが多いと思います。

が、内容によっては、保健所や市役所へ相談されることもあります。そのような相談の中には、犬の予防接種に関する相談もあります。

犬の予防接種

人は、感染症にかからないように、さまざまな予防接種を受けますが、犬にも

予防接種があります。

犬の予防接種は、定期的な受けなければ効果がなくなるということが知られていますが、また、病気にもよりませんが、予防接種の効果が持続する期間は約1年間とされています。

従って、愛犬を感染症から守るためには、1年に1回は予防接種を受ける必要があります。特に、狂犬病の予防接種は、狂犬病予防法により、1年に1回、必ず受けなければならないこととされています。

現在、犬の感染症の予防には、狂犬病予防接種のほか、混合ワクチンを接種する方法があります。混合ワ

クチンには、2種混合ワクチンのほか、3種・5種・7種・9種までさまざまなものがあり、種類の多い方が多くの感染症を予防できます。混合ワクチン接種について、詳しくは、動物病院へ相談してください。

動物由来感染症を知っていますか？

動物由来感染症とは、動物から人間へうつる感染症のことで、「人畜共通感染症」「人獣共通感染症」「ズーノーシス」などとも呼ばれています。厚生労働省では、人の健康問題という観点に立ち、「動物由来感染症」という言葉を使っています。

動物由来感染症には、「人も動物も重症になるもの」「動物は無症状で人が重症になるもの」「人は軽症でも動物は重症になる病気」など、さまざまなものがあります。

法律では、これらの感染症を、危険性が高い順に1〜5類に類型化し、感染症の患者を診断した医師は保健所へ届け出るように義務づけられています。

犬の予防接種がある中で、狂犬病とレプトスピラ症が4類の感染症に分類されています。国内では、平成18年度に、海外で犬に感染した日本人が、帰国後に狂犬病を発症し、死亡した事例があります。

レプトスピラ症は、県内では報告されていませんが、全国で約3000件（平成19年）の発症事例があります。

ネズミなどの保菌動物の尿中に菌が排出され、その尿や、その尿に汚染された水や土などに触れることによって皮膚感染します。発熱・悪寒・頭痛・筋肉痛などの症状が現れ、重症の場合、発病後5〜8日目に黄疸・出血・腎機能障害などの症状が現れます。

予防と対策は？

動物由来感染症を予防するためには、口移して餌を与えるなどの動物との過剰な接触を避けるとともに、ふん尿を始末したり、動物を触ったり、公園で遊んだりしたら、必ず手を洗うようにしましょう。

また、動物病院で、感染症の予防方法、ワクチン接種などについて相談し、ペットから感染する恐れのある感染症についての知識を得ることも大切です。

もし、体調に不調を感じたら、早めに医療機関で受診し、ペットの飼育状態や動物との接触状況について医師に相談してください。動物由来感染症について、詳しくは、厚生労働省のホームページ（<http://www.mhlw.go.jp>）や、動物由来感染症について説明したホームページ（<http://www.forth.go.jp/mhlw/animal/>）などをご覧下さい。

6月 ○…休館日 □…おはなし会 ☆…上映会

日	月	火	水	木	金	土
1	2	3	4	5	6	7
☆9	10	11	12	13	14	15
16	17	18	19	20	21	22
23	24	25	26	27	28	29
30						

図書館へ行こう!

伊勢図書館

☎210077
FAX 210078

小俣図書館

☎293900
FAX 293902

6月 ○…休館日 □…おはなし会 ☆…上映会

日	月	火	水	木	金	土
1	2	3	4	5	6	7
8	9	10	11	12	13	14
15	16	17	18	19	20	☆21
22	23	24	25	26	27	28
29	30					

開館時間

火曜日～金曜日…午前9時～午後7時
土曜日・日曜日・祝日…午前9時～午後5時

おはなし会

とき 毎週土曜日、午後2時30分～
ところ 1階・おはなしコーナー
内容 絵本の読み聞かせ、紙芝居

あかちゃんえほんのじかん

とき 6月26日(木)、午前11時～
ところ 2階・視聴覚室
内容 赤ちゃん絵本の紹介や読み聞かせ、手遊びなど

上映会

とき 6月8日(日)、午後1時30分～
ところ 2階・視聴覚室
内容 「ムーミン谷の彗星」

ふるさと文庫講演会「伊勢学の扉をひらく」

とき 6月28日(土)、午後2時～
ところ 2階・視聴覚室
内容 第2回「伊勢の神宮を学ぶ」
講師 岡田登さん(皇學館大学史料編纂所教授)
定員 50人(先着順)

こどもおりがみ教室

とき 7月6日(日)、午後2時30分～3時30分
ところ 2階・視聴覚室
対象 小学生
内容 七夕飾りを作ります
定員 20人(先着順)
申し込み 6月21日(土)から、直接・電話・ファクスで同館へ

七夕コーナー

七夕飾りをするので、短冊に願い事を書いてみませんか。
とき 6月27日(金)～7月6日(日)

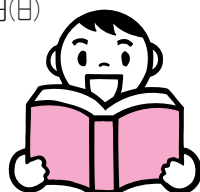

開館時間

午前9時～午後7時

おはなし会

★赤ちゃんおはなし会 6月12日(木)、午前11時～
★たんぼぼおはなし会 6月14日(土)、午後3時～
★ピッポの会・紙芝居 6月15日(日)、午前11時～
※いずれも場所は、1階・おはなしのへやです。

七夕図書館おはなし会&工作教室

とき 6月28日(土)、午後3時～4時
ところ 1階・おはなしのへや
対象 3歳～小学生(工作教室について、就学前の子どもは保護者同伴)
内容 七夕にちなんだ絵本や紙芝居のおはなし会の後、七夕飾りを作る簡単な工作教室をします

上映会

とき 6月21日(土)、午後2時～
ところ 2階・視聴覚室
内容 「イフ・オンリー」(モントリオール国際映画祭最優秀脚本賞受賞)

ギャラリー展示

★写遊会写真展
とき 6月5日(木)～9日(月)、午前9時～午後7時(最終日は午後3時まで)
ところ 2階・ギャラリー

七夕コーナー

七夕飾りをするので、短冊に願い事を書いてみませんか。
とき 6月20日(金)～7月7日(月)

今月の特集コーナー

★雨の日は夢の世界へ～ファンタジー特集～
雨の降る日は、図書館で、夢と魔法の世界を旅してみましょ。ファンタジーをテーマにした絵本や小説など広く紹介します。
★時を越えて～太古のロマン・恐竜特集～
6月10日は時の記念日です。恐竜の時代へタイムトラベルしてみませんか。子どもに人気の恐竜の本を幅広く紹介します。

情報コーナー

参加費などの記載のないものは無料

募集

障がい児サマースクールのボランティアを募集

障がい福祉課 (☎21)5558)
 二見総合支所福祉健康課 (☎42)1113)
 小俣総合支所福祉健康課 (☎22)7862)
 御園総合支所福祉健康課 (☎22)0261)

市では、夏休み期間中、障がいがある児童への活動の場の提供や介護者の負担の軽減を目的として、障がい児サマースクールを開催します。これに伴い、ボランティアを募集します。

活動日時

●身体障がい児：8月1日(金)・8日(金)・22日(金)
 ●知的障がい児：8月6日(水)・13日(水)・20日(水)・27日(水)

※いずれも時間は、午前9時～午後4時(児童預かり時間は午前10時～午後3時)です。

活動場所

二見老人福祉センター
 活動内容 児童と一緒にレクリエーションなどへの参加、児童の食事・トイレなどの付き添い・介助

申し込み 6月18日(水)までに、申込書(同課・各総合支所福祉健康課にあります)を同課または各総合支所福祉健康課へ
 ※交通費・日当などはありません。

伊勢神宮奉納全国花火大会 エコボランティアを募集

観光事業課内・伊勢神宮奉納全国花火大会事務局 (☎21)5566)

とき 7月19日(土)、午後3時30分～11時(荒天の場合は順次延期)
 ところ 花火大会会場内(宮川河畔・度会橋上流)

対象 18歳以上の人(高校生は保護者の同意が必要)

内容 会場内エコステーションでのごみ分別案内など

定員 100人程度

参加費 260円(ボランティア活動保険料)

申し込み 6月27日(金)までに、申込書を、郵送・ファクス・Eメールで同事務局(〒516-8601岩淵1丁目7-29、FAX☎21)5522、アドレスkankei-jigyō@city.ise.nie.jp)へ

※申込書は、同事務局にあります。また、希望者には送付しますので連絡してください。

※食事と飲み物を用意します。

※毎年の貢献により、今年は、感謝状が授与されます。

※この活動は、ハローボランティア・ネットワークみえの協力で運営されます。



伊勢観光活性化プロジェクト会議の委員を募集

観光企画課 (☎21)5565)

伊勢観光活性化プロジェクト会議は、市民や団体が手を取り合って伊勢市の観光を盛り上げようと、昨年度から活動を行っています。

今年度は、観光まちづくりについて、どのようなことをしていくのか、どのような仕組みが必要なのかなど、具体的な計画づくりを行います。

伊勢市を訪れた観光客の皆さんに楽しんでもらうために、みんなでできることを一緒に考えませんか。

対象 個人または団体

申し込み 6月2日(月)～25日(水)に同課へ

あなたのペットがもしもの時

当霊園は営利目的ではなく、動物を愛する市民の団体です。

- 合同火葬 お別れの儀の後、当方にてお預かりします。 35kg迄 **10,500円**
- 個別火葬 お別れの儀、火入れまでいたします。お骨は当方にてお骨上げします。 35kg迄 **21,000円**
- 立合火葬 お別れの儀、火入れ御家族によってお骨上げて頂きます。 35kg迄 **26,500円**

飼い主様の御負担最少 供養は最大。大小霊座も御利用下さい。
 ◎他の霊園で火葬されたお骨の合祀も動物観音堂にします。(合祀料 5,000円・永代供養料含) ※お引取料別途

NPO三重県知事認証 伊勢猟友会推薦 年中無休

やすらぎ動物霊園 伊勢市藤里町五斗代80 TEL0596-28-7688

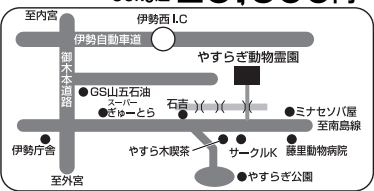

お電話下さい!
 固定炉による火葬
 ボクたちは生ゴミじゃないよ

～飼主もペットも安心市民の為の動物霊園～ 三重県指令生活第17-1-51号



講座

創業塾

商工労政課 (☎②15512)
伊勢商工会議所・中小企業相談所
(☎②5155)

毎年、数多くの創業者を出している創業塾で、同じ志を持つ人と一緒に夢をかなえませんか。
とき 6月21日(土)、22日(日)、28日(土)、29日(日)、7月5日(土)(計5回)、午前9時30分〜午後4時30分
ところ 伊勢商工会議所
対象 独立・開業を目指す人、創業に関心がある人
内容 開業に役立つ知識の習得、ビジネスプランの作成など
定員 40人(先着順)
教材費 5000円
申し込み 6月13日(金)までに、申込書(同相談所にあります)と教材費を同相談所へ



催し物

勢田川「七夕大そうじ」

環境課 (☎②15542)

とき 7月6日(日)、午前8時〜9時(荒天の場合は13日(日)に延期)
清掃範囲 勢田川・松尻川・朝川の沿岸
集合場所 県伊勢庁舎(勢田町)、東邦ガス駐車場(船江2丁目)、一色公園(一色町)ほか
ボランティアスタッフを募集

ボランティアスタッフを募集

内容 清掃場所での準備・片付けの手伝いなど
申し込み 6月16日(月)までに同課へ

第92回 高柳の夜店

商工労政課 (☎②15512)

伊勢高柳商店街振興組合(☎②81101)

とき 6月1日(日)〜7月8日(火)のうち、1・3・6・8が付く日と土曜日
ところ 高柳商店街

内容 浴衣コンテスト、夜店楽市、二見の日・小俣の日・御園の日に加え、今年は新たに、近隣市町の伝統や特産物の紹介など、地域の特色を生かした各種イベントを行います

※内容は、変更する場合があります。あります。



伊勢市国際交流協会講演会
海外おもしろ体験記

市民参画交流課内・伊勢市国際交流協会事務局 (☎②15549)

とき 6月21日(土)、午後1時30分〜5時

ところ 生涯学習センターいせトピア・研修室

内容

●「私たちの北スペイン巡礼紀行」：川端守さん・美智子さんご夫妻(尾鷲市在住)による、熊野古道と同じ「道の世界遺産」であるサンティアゴ・デ・コンポステーラ(スペイン)の巡礼道782kmを40日かけて歩いた紀行の紹介
●「おじさんのドイツ留学記」：藤原和久さん(市内在住・54歳)による5カ月間にわたるドイツ留学記
定員 100人(先着順)
申し込み 電話・ファクス・Eメールで同事務局 (FAX②15578、アドレス kouryu@city.ise.mie.jp)へ
※定員に満たない場合は、当日参加することができません。

引越と不用品の処分は

地元の当社で

見積無料

●家屋を壊す前や、引越の際に出る不用品があれば御一報下さい。



●商店・会社の専属車も、御相談に応じます。

0120-28-3001

引越 急便 緊急荷物 ☆一個の荷物から集配致します。
TSUTA TRANSPORT (有)つた運輸
伊勢市小俣町宮前704の3 TEL(0596)28-3000(代)

観光文化会館自主事業

堀内孝雄コンサートツアー
2008〜09



観光文化会館 (☎28 5 1 0 5)

とき 9月23日(祝)、午後5時〜

(開場は午後4時30分)

ところ 観光文化会館

入場料 6300円(全席指定席)

※入場券は、6月14日(土)・午前9時から、同館事務所・喫茶アイドル・相可屋楽器店・村林楽器伊勢店・松阪市民文化会館内喫茶花音・松阪村林楽器店・神戸屋楽器店・チケットぴあで販売します。

観光文化会館自主事業

創作オペラ

「伊勢の野に祭りかひびく」
〜七人ウズメと白髭翁〜

観光文化会館 (☎28 5 1 0 5)

とき 10月19日(日)、午後2時〜

(開場は午後1時30分)

ところ 観光文化会館

出演 一般市民

入場料 S席4000円、A席3000円、学生券1500円(全席指定席)

※入場券は、6月28日(土)・午前9時から、同館事務所・チケットぴあで販売します。

※就学前の子どもは入場できません。

オペラコーラス出演者を募集

募集人数 10人

応募資格 高校生以上の女性

申し込み 6月10日(火)までに、電話でI・M・T伊勢音楽劇場事務局(☎

42468)へ

※出演者は、オーディションにより決定します。



お知らせ

お伊勢さん健康マラソン
大会の開催日

生涯学習・スポーツ課内・お伊勢さん健康マラソン大会事務局(☎27886)

例年、12月の第1日曜日に開催していた「お伊勢さん健康マラソン大会」について、今年は、11月30日(日)に開催します。

市民便利帳を発行



広報広聴課 (☎21 5 5 1 5)

市では、民間事業者と共同で、市民便利帳を発行します。

この便利帳は、生活に身近な行政情報や地域情報などが掲載された実用的な冊子で、企業からの広告収入で印刷・配布を行うものです。ぜひ活用してください。

内容 住民登録などの各種手続き、防災・救急、福祉制度の紹介、イベントカレンダー、歳時記、医療・福祉施設など

配布 5月下旬〜6月20日(金)に、各戸に無償配布します

※なお、配布漏れなどがありましたら、お手数ですが、7月4日(金)までに、(株)サイネックス(☎松阪0598・23・9220)へ連絡してください。



バイオの力で生ごみが消えます!! 分解能力&脱臭力も大幅アップ!! 生ごみ分解処理装置「バイオクリーン」

「食品循環資源の再生利用等の促進に関する法律」が施行され、こうした社会の動きに対し、最近「電気仕掛の高温攪拌機構」のついた生ごみ処理が普及しつつありますが、不完全処理で有機肥料には不適、また衛生面、騒音、高電気料など問題点もあるようです。

このような中、東北大学大学院(西野徳三博士)の研究チームのもとで、新発見の「複合有用微生物」採用による、高効率な生ごみ高速分解処理装置『バイオクリーン』が世界で初めて開発されました。

従来の高電気利用処理機と比べ、バイオクリーンは自己回復力が高く、臭気や騒音も少なく、微生物分解自然脱臭方式による、省エネタイプです。

●10年間の定期巡回管理(清掃、有菌チェック補填、点検管理)付き

●利用料金(月払い)は多様な料金設定
月々2,200円〜2,850円(5年間)
月々1,250円〜1,650円(10年間)

※申込時に一時金(支払期間終了後に年利1%をつけて返還します)をお預かりします。

※一括払い(125,000円)もできます。

1日当たり約18.5円〜37円で利用できます。
(当団体の特別助成金3万円、一時金の利息、市の補助金を引いたときの換算)

未来を考え、今を大切に生きる環境循環まちづくり市民の会

活動団体 **ヒューマン倶楽部**

事業活動参画者募集・収益=公正配分

お問合せ先 TEL0596-28-8392 伊勢市二俣 3-2-68 田畑



事業主の皆さんへ

新産業創出などに補助金

産業支援課 (☎③5677)

新産業創出支援事業補助金

新たな製品を創り出す、優れた技術を持つ中小製造業関連の事業者または団体の育成を図るため、経費の一部を補助します。
対象事業 次の要件をすべて満たす事業

● 新製品・新技術の研究開発や特許権取得などを行う(平成20年度から開始した事業に限る)

● 補助対象経費が200万円以上
 ● 平成22年1月末までに研究開発が終了する

対象者

● 市内の中小製造業者、ソフトウェア・情報処理業者、またはその団体

● 研究開発終了後1年以内に、市内に事業所を設置する中小製造業関連業者

補助金額

補助対象経費から国・県補助金額を差し引いた金額の2分の1以内(上限額は200万円)

◆説明会

とき 6月10日(火)午後6時30分～
 ところ 産業支援センター・研修室

伝統工芸品等再生支援事業補助金

伝統工芸品産業の振興・育成を図るため、経費の一部を補助します。
対象事業 伝統工芸品などに関する伝統技法の再生・後継者育成や販路開拓事業

対象者 伝統工芸品の製造などに携わる市内の個人・企業・団体
補助金額 補助対象経費から国・県補助金額を差し引いた金額の2分の1以内(上限額は20万円)

共通項目

申し込み 6月2日(月)～25日(水)に、申請書(同課にあります)と必要書類を同課へ
 ※審査により交付を決定します。

農用地利用計画の変更(農用地除外) 申し出

農林課 (☎②0370)

次のとおり、農用地利用計画の変更(農用地除外)の申し出を受け付けます。

要件 次の項目をすべて満たすこと

● 農用地除外後、1年以内に農地を転用する具体的な計画と、その必要性があること

● 農用地区域外に代替できる土地がないこと

● 農用地区域外の土地と接している

て、農用地除外をしても周辺の営農に支障がないこと

● 農業用排水路などの土地改良施設の機能に支障を及ぼさないこと

● 土地基盤整備事業(区画整理・農業用排水整備など)が完了してから8年以上が経過していること

受け付け 6月2日(月)～7月31日(木)に、農用地利用計画変更申出書(調書)〔同課にあります〕と必要書類を、直接同課へ

児童手当の現況届

こども課 (☎②5561)

児童手当を受けている人に対し、6月上旬に現況届の案内を送付します。

案内に同封した現況届用紙に、6月1日現在の状況を記入して提出してください。

提出が遅れると、手当の支給が一時的に差し止められますので、必ず受け付け期間中に提出してください。

持ち物 印鑑、現況届用紙など

(必要書類については、送付される案内を確認してください)

受け付け 6月2日(月)～30日(月)に、同課・各総合支所福祉健康課・各支所へ

伊勢にある助産院です



出産はフリースタイルです
 入院中は

- ・母子同室
- ・母乳育児
- ・骨盤ケア します

完全 入院施設 駐車場
 予約制 あり あり

助産院エンジェルスマイルモモ

辻久留3丁目10-6
 電話：0596-22-3349
 URL：http://angel-smile-momo.com/



朝起きて
 寝る前よりも
 疲れてる

そんな覚えのある人はふとんのヒラマツへ
 LET'S GO!!

参加しています。チームマイナス6%



みんなで止めよう温暖化
 チーム・マイナス6% www.team-6.jp



SINCE1900
 伊勢市宮町1丁目9-19 ☎0120-23-3591

自立支援教育訓練給付金

「ごも課」(☎②)5561)

母子家庭の雇用の安定と就職の促進を図るため、自立支援教育訓練を受ける人に、給付金を支給します。

対象者 市内に住所を有する母子家庭の母で、次の項目をすべて満たす人

- 児童扶養手当を受けている、または、同程度の所得水準にある
- 雇用保険法に基づく教育訓練給付を受ける資格がない
- 受けようとする教育訓練が、適職に就くために必要であると認められる

対象講座

- 雇用保険制度の教育訓練給付の指定教育訓練講座
- 就業に結びつく可能性の高い講座で、国が定めるもの

支給額 支払った教育訓練経費の10分の2 (上限額10万円)

※ただし、支給額が40000円以下となった場合は支給しません。

※受給を希望する人は、事前の相談が必ずです。



伊勢市総合文化誌

「伊勢ぶんか」第7号を発行

文化振興課 (☎②)7885)

内容 「ぶんかの活力源」伊勢を発信し支える人たちのパワーをテーマに、文化で支え・支えられる人、地域から文化を発信し続ける人などを、特集として紹介します

- 特別寄稿 (水本裕貴さん・久保田康耶さん・奥出健さん)
- 地域コミュニティに関する座談会

- 伊勢志摩第九コンサートのレポート
- 約170の文化団体を収録した「文化団体情報」など

価格 500円 (税込み)

販売所 市内・近隣市町の書店



伊勢市都市計画審議会の開催

都市計画課 (☎②)5591)

都市計画について調査・審議を行う都市計画審議会を開催します。

とき 6月19日(木)午前9時30分～
ところ 市役所本館・3階委員会室

内容 都市マスタープラン全体構想案の作成など

※傍聴を希望する人は、午前9時から市役所本館・3階3-3会議室で受け付けを行います。

家屋評価にご協力を

課税課固定資産税係 (☎②)5533)

平成20年中に新築・増築した家屋を対象に、6月～12月にかけて、市職員が固定資産税算定のための評価に伺いますのでご協力をお願いします。

また、家屋を取り壊した場合は、同係へ連絡してください。

6月8日(日)～14日(土)は 危険物安全週間

消防本部予防課 (☎②)1263)

気温が高くなる夏は、石油類の蒸気が発生しやすく、事故が起りやすくなります。

ガソリンや灯油などの燃料は、わたしたちの生活になくはならない大切なものですが、取り扱いを誤ると、火災や爆発など重大事故を引き起こす場合があります。

これらの事故を未然に防止するため、危険物を取り扱うときは、細心の注意を払いましょう。

SLOW & STEADY

中学生のお子様がいいらっしゃる、ご両親の方♪♪
ゼッタイ! お得な情報です!!

「豆の木ライセンス倶楽部」

**最大
¥30,600円
お得に!!**

実質年率4.1%～4.5%相当のビッグな特典!!
免許取得教習料金積立プラン

300,000円コースを60回払いの場合で、
月々4,490円×60回=269,400円に、
特典(利息)30,600円が付いて
なんと! **30万円に!!**

*詳しくは、お問い合わせください

6月30日までに
申込みされた方に、
キティオリジナルグッズ
プレゼント♪♪

「豆の木ライセンス倶楽部」とは? 現在、普通免許を取得するには、およそ30万円の費用が必要となります。この教習費用をあらかじめ積立いただくことで、入校時の負担を軽減しようとするものです。

共感運転の 南部自動車学校

〒519-0503 伊勢市小俣町元町1648-10
TEL0596-23-1155

*ナンブに入校しない時、または、途中解約したい時には、積立金が返金されるので安心です!!
*積立金残高より振込手数料等が差引かれます。

ケーブルテレビ番組案内～6月～

※放送時間や内容は、変更することがありますのでご了承ください。

伊勢市行政チャンネル番組表

アナログ10チャンネル・21チャンネル

広報広聴課 (☎215515)

伊勢市テレビ広報「みて きて 伊勢」

放送時間：午前6時・9時・正午・午後3時・6時・9時～

■特集

- 産業支援センターの紹介

■お知らせ

5/26～6/1

- 「健康の日」啓発事業（歯周病の予防）

- 水道週間

6/2～8

- 夫婦岩の日の出 ● 歯の衛生週間

6/9～15

- 1歳6か月児健康診査

- 水道料金などの口座振替

6/16～22

- 男女共同参画週間 ● ふるさと未来づくり

6/23～29

- お口の健康（介護予防）

- 特定健診・特定保健指導

6/30～7/6

- 二見浦の夏の催し ● 勢田川七夕大そうじ

市議会放送

市議会6月定例会本会議を、会議があった日の翌日の午後2時と午後7時から放送します。

※1回の放送時間が5時間以上となる場合は、2回目の放送開始時刻が変更になります。

※アナログ21チャンネルは、御園地区のみの放送で、アナログ10チャンネルと同じ「特集」「お知らせ」などの行政情報や、お天気情報、防災情報をお伝えします。

アイティービーコミュニティチャンネル番組表

アナログ8チャンネル・デジタル701チャンネル

(株)アイティービー (☎フリーコール0120・270・089)

放送時間：午前6時～翌日午前2時

	6/2～8		6/9～15	
	分	番組	分	番組
奇数時間	0	iTVニュース	0	iTVニュース
	30	ひよこくらぶ	30	イオン明和ケーブルナビ
	40	特選シリーズ	40	このまちの昭和
偶数時間	0	ちいさな店	0	探歩々隊
	10	歴史街道	10	特選シリーズ
	25	"鳥羽水族館 新・水の惑星紀行"	25	Ladies Angler

	6/16～22		6/23～29	
	分	番組	分	番組
奇数時間	0	iTVニュース	0	iTVニュース
	30	ぐるぐるグルメ3	30	めざせ甲子園
	40	伊勢志摩 リアスな体験		
偶数時間	0	おかげ横丁だより	0	木田ゆきのの「もぎとぴ」
	10	暮らしのぞき箱	10	歴史街道
	25	MUSIC JAM	25	桂文我の伊勢本街道

※上表の2時間分の番組を繰り返し放送します。ただし、6/2～8・午後6時～6時20分については、「ちいさな店・夜の部」を放送するため、「歴史街道」は放送しません。

※iTVニュースは、月曜日～金曜日の毎日午後7時に更新します。土曜日・日曜日の午後7時からは、ニュースの週間ダイジェストを放送します。

随時広告募集中!

※これらの広告は企業広告であり、市が広告主や商品などを推奨するものではありません。

2011年7月24日までに

アナログテレビ放送は終了します

総務省地上デジタルテレビジョン

放送受信相談センター

(☎0570・07・0101)

現行のアナログテレビ放送は、地上デジタル放送への移行に伴い、2011年7月24日までに終了します。

地上デジタル放送を視聴するには、次の方法があります。詳しくは、同センターやお近くの電器店でご相談ください。

①地上デジタル放送対応テレビに買い替える

②デジタルチューナーを買い足す

③地上デジタル放送対応済みのケーブルテレビで視聴する

地上デジタルチューナー



搭載機器ロゴマーク
テレビや録画機器などが、地上デジタル放送に対応しているかどうかを見分けるときは、このマークを目印にしてください。

婦人

とき 月曜日～金曜日、午前9時～午後4時
ところ 生活支援課 (☎215556)

母子

とき 月曜日～金曜日、午前8時30分～午後5時15分
ところ こども課 (☎215561)

家庭児童

とき 月曜日～金曜日、午前8時30分～午後5時15分
ところ こども課 (☎215561)

乳幼児

とき 月曜日～金曜日、午前9時～午後4時
ところ 大世古保育所 (☎253676)

幼児 (子育ての悩みや不安など)

とき 月曜日～金曜日、午前8時30分～午後5時15分
ところ スマイルいせ (小俣総合支所・2階)
(☎227887)
※木曜日のみ、生涯学習センターいせトピア
(☎210900)の3階研修室で行います。

児童・生徒 (不登校・いじめ・友人関係・学習のことなど)

とき 月曜日～金曜日、午前8時30分～午後5時15分
ところ スマイルいせ (小俣総合支所・2階)
(☎227867)

【臨床心理士によるカウンセリング】 (要予約)
毎週月曜日・火曜日・木曜日、午前9時～午後2時
毎週水曜日・金曜日、午前9時～午後5時

青少年 (非行・いじめなど)

とき 月曜日～金曜日、午前8時30分～午後5時15分
ところ スマイルいせ (小俣総合支所・2階)
(☎227894)

就職

とき 毎週火曜日、午前10時～午後4時
ところ サンライフ伊勢
対象 市内に在住または通勤している35歳以下の
人またはその保護者、学校の進路担当教諭
定員 5人 (先着順)
申し込み おしごと広場みえ (☎津059-222-3309)
または、商工労政課 (☎215568) へ電話

中高年齢者職業

とき 火曜日・日曜日・祝日を除く毎日
午前9時～午後5時
ところ 中高年齢者職業相談室
(サンライフ伊勢内) (☎281267)

障がい者・障がい児 (福祉サービスの利用相談・日常生活や就労の相談支援など)

とき 月曜日～金曜日
午前9時30分～午後6時
土曜日・日曜日・祝日
(実施しない場合があります)
午前9時30分～午後4時30分
ところ 障害者相談支援センター「プレス」
(宮町1丁目5-20) (☎206525)
相談方法 電話・来所

老人在宅介護

とき 月曜日～金曜日、午前8時30分～午後5時15分
ところ 地域包括支援センター (☎215583)

とき 毎日24時間対応
ところ 各在宅介護支援センター
神路園 (☎226012)
双寿園 (☎239231)
白百合園 (☎271511)
山咲苑 (☎262600)
正邦苑 (☎381800)
みなと (☎350811)
楽寿苑 (☎310050)
二見ふれあいプラザ (☎434423)
小俣 (☎271155)

相談方法 電話・来所

心配ごと

とき 第1水曜日(6月4日)、午後1時～3時
ところ 小俣保健センター
問い合わせ 社会福祉協議会小俣支所 (☎270509)

とき 第2水曜日(6月11日)、午後1時～3時
ところ 社会福祉協議会伊勢支所
(福祉健康センター内) (☎272425)

とき 第3水曜日(6月18日)、午後1時～3時
ところ ハートプラザみその
問い合わせ 社会福祉協議会御園支所 (☎208610)

とき 第4水曜日(6月25日)、午後1時～3時
ところ 社会福祉協議会二見支所
(二見ふれあいプラザ内) (☎433994)

6月の無料相談

法律 (担当弁護士が、既に相手方の相談を受けている場合は、相談を受けることはできません)

と き 毎週月曜日、午後1時30分～3時30分
ところ 広報広聴課 (☎②15515)
対 象 市内に住所を有する人
定 員 8人 (定員を超えた場合は抽選)
申し込み 相談日当日の午後1時15分までに広報広聴課へ来所

と き 6月5日(木)、午後1時30分～3時30分
ところ 社会福祉協議会伊勢支所
(福祉健康センター内) (☎⑦2725)
対 象 市内に住所を有する人
定 員 4人 (定員を超えた場合は抽選)
申し込み 5月29日(木)～6月4日(水)に、社会福祉協議会伊勢支所へ来所または電話

と き 6月19日(木)、午後1時30分～3時30分
ところ 社会福祉協議会二見支所
(二見ふれあいプラザ内) (☎④3994)
対 象 市内に住所を有する人
定 員 4人 (定員を超えた場合は抽選)
申し込み 6月12日(木)～18日(水)に、社会福祉協議会二見支所へ来所または電話

と き 7月3日(木)、午後1時30分～3時30分
ところ 小俣保健センター
対 象 市内に住所を有する人
定 員 4人 (定員を超えた場合は抽選)
申し込み 6月26日(木)～7月2日(水)に、社会福祉協議会小俣支所(☎⑦0509)へ来所または電話
※6月中に申し込みを開始するため、今月号に掲載しています。

交通事故

と き 第3水曜日(6月18日)、午後1時～3時
(受け付けは午後2時30分まで)
ところ 広報広聴課 (☎②15515)
定 員 4人 (先着順)
申し込み 相談日当日の午前8時30分から広報広聴課へ電話

と き 月曜日～金曜日、午前9時～午後4時
(受け付けは午後3時30分まで)
ところ 三重県交通事故相談窓口
(三重県栄町庁舎・3階)
(☎津059-228-7350)

行政

と き 第2火曜日(6月10日)、午後1時～3時
ところ 二見生涯学習センター
問い合わせ 二見総合支所地域振興課 (☎④1111)

と き 第3火曜日(6月17日)、午後1時～3時
ところ 広報広聴課 (☎②15515)

と き 第4火曜日(6月24日)、午後1時～3時
ところ 小俣公民館
問い合わせ 小俣総合支所地域振興課 (☎②7858)

登記

と き 第2火曜日(6月10日)、午後1時～4時
(受け付けは午後3時まで)
ところ 広報広聴課 (☎②15515)

特設人権

と き 6月5日(木)、午後1時～4時
(受け付けは午後3時まで)
ところ 広報広聴課 (☎②15515)

人権

と き 毎週火曜日・水曜日・金曜日
午前9時30分～午後4時30分
ところ 津地方法務局伊勢支局 (☎⑧6158)

公証 (遺言・契約証明)

と き 第1木曜日(6月5日)、午後1時～4時
(受け付けは午後2時まで)
ところ 広報広聴課 (☎②15515)

司法書士による 多重債務 (クレジット・消費者金融など)

と き 第3木曜日(6月19日)
午前9時30分～11時30分
(受け付けは午前11時まで)
ところ 市役所本館・2階第1会議室
定 員 4人 (先着順)
申し込み 相談日当日の午前8時30分から広報広聴課(☎②15515)へ電話

消費生活 (架空請求など)

と き 月曜日～金曜日、午前9時～午後4時
ところ 三重県消費生活センター(三重県栄町庁舎・3階)
(☎津059-228-2212)
商工労政課 (☎②15512)

まちの話題

広
報
い
せ

4/1~

外国人研修生を受け入れ

小俣町商工会は、今年度から外国人研修生第一次受入機関となり、外国人が技術・技能・知識を習得するための研修を実施しています。

研修生たちは、4月1日から約1カ月間、日本で生活するための基礎知識や、この地域の生活環境や文化などについて学びました。



4/18

伊勢市老人クラブ連合会 二見支部の総会と芸能大会

二見老人福祉センターで、伊勢市老人クラブ連合会二見支部の総会と芸能大会が行われました。

毎年、春と秋に行われ、今回は第48回目となります。

この日は、雨天にもかかわらず、350人の会員が集まり、総会とともに、日ごろから各老人クラブで取り組んでいる手作り作品の展示や、歌や踊りの芸能披露などが行われ、会場は大変盛り上がりしました。



4/19

二見町溝口で防災訓練

二見町溝口で、自治区と女性部が合同で防災訓練を行いました。

70人の参加者たちは3班に分かれ、消防職員の指導のもと、消火栓ボックスからホースを出して伸ばしたり、消火栓のふたを開けたりしました。

また、消火器での消火活動、毛布や上着を使った簡易担架作り、応急処置などを順番に体験しました。

訓練は2時間に及びましたが、参加者たちは、非常時に備えて真剣に取り組んでいました。



4/25

5/9

小学生が田植えを体験

4月25日に四郷小学校5年生の児童23人が、また、5月9日に北浜小学校5年生の児童39人が、田植えを体験しました。

これは、子どもたちが農業への関心を高めるとともに、食について考える機会とすることを目的に開催したものです。

子どもたちは、手足を泥んこにしながら、慣れない作業を楽しんでいる様子でした。



四郷小学校

北浜小学校



広報いせ 第32号 平成20年6月1日発行

■発行／伊勢市 ■編集／総務部広報広聴課

〒516-8601 伊勢市岩淵1丁目7番29号 ☎0596-21-5515 FAX0596-22-9699

URL <http://www.city.ise.mie.jp> Eメール ise-koho@city.ise.mie.jp

印刷 株式会社 アイブレーション

※「広報いせ」は再生紙を使用しています。

人の動き（4月末現在）

総人口 135,550人(+43人)
世帯数 53,075世帯(+150世帯)
男性 64,360人(+27人)
女性 71,190人(+16人)

※外国人登録者を含む。